

Červen 2020

# Pohořelický ZPRAVODAJ

## OBSAH

Investiční akce ve městě	2
Ze zápisů rady a zastupitelstva města	3
Oznámení MěÚ Pohorelice	4
Statistika 2019	5
Městská knihovna	8
Kulturní a informační centrum	8
Mateřská škola Pohorelice	8
Středisko volného času Pohorelice	9
Myslivecký spolek Pohorelice	12
Muzejní spolek Pohorelice	12
Názory občanů	12
Zvonění na mraky	13
Vzpomínáme	14
Inzerce	15

## SLOVO STAROSTY

Vážení spoluobčané,  
v současné době, kdy nápor na zajištění roušek a desinfekcí pomalu odeznívá, se již více zaměřujeme na rozvoj města jako takový, přípravu investičních akcí a oprav. S tím, jak došlo k pochopitelnému útlumu hospodářského vývoje v naší zemi v souvislosti s COVID-19, dochází k poklesu v inkasu daňových příjmů státem. Daňové příjmy vybrané státem jsou z části přerozděleny také obcím, městům a krajům. S ohledem na předpokládaný propad v daňových příjmech, které putují do rozpočtu města v letošním roce, a nedaňových příjmů v částce cca 20 mil. Kč, přehodnocujeme, co je a co není prioritou. Dá se předpokládat, že výpadek daňových příjmů bude pokračovat i v příštích několika letech, proto i naše uvažování překračuje rok 2020. Máme před sebou velké investiční projekty (mj. okružní křižovátku u hotelu Morava a supermarketu Tesco) a musíme si zajistit jejich financování. Na květnovém zasedání zastupitelstva města byl schválen návrh na zajištění úvěru do výše 150 mil. Kč, kterým přefinancujeme některé již realizované akce, abychom si tak vytvořili rozpočtovou rezervu a současně mohli pokračovat v realizaci započatých projektů. Možnosti, jak obstarat finance městu, jsou omezené, především co do jejich objemu a rychlosti jejich získání. Věřím, že objem splátek stávajících úvěrů i budoucího úvěru město zvládne.

V poslední době přemílá parlamentní opozice, novináři aj. nařízená opatření, tedy zda naše vláda situaci s COVID-19 zvládla nebo nezvládla, jak a proč... Na naší vládě oceňuji, že hned v počátku pochopila, že je nutné počet nakažených udržet v počtu, který zvládne naše zdravotnictví ošetřit, resp. nedopustit, aby umírali lidé, na které se z kapacitních důvodů intenzivní zdravotní péče nedostane. Každý nemocný člověk by měl dostat šanci na uzdravení a péči, kterou jsme mu schopni, za jinak běžných okolností, poskytnout. Na příkladu jiných zemí Německa, Španělska, Itálie, USA či Anglie, kde nemoci nechali „volný“ průběh, jsme viděli zbytečná úmrtí; jsou to lidé od rodin a budou jim velmi chybět.

V minulém čísle Pohořelického zpravodaje jsme s kolegy místostarosty děkovali za obětavou práci spoluobčanům, kteří se podílejí na „boji“ proti koronaviru. Dodatečně děkujeme také pracovníkům Střediska volného času Pohorelice, které šily roušky a panu Pavlu Novákovi za nepřerušování rozvozu obědů našim seniorům.

Objekt Paarova zámečku získal 1. místo v soutěži Stavba Jihomoravského kraje za r. 2019 – kategorie Rekonstrukce staveb a objektů. Dokonce v této kategorii byla udělena dvě první místa bez určení pořadí, a tak první místo s námi sdílí rekonstrukce a dobudování Janáčkova divadla v Brně.

Od května letošního roku již nebudeme v ordinaci pro děti a dorost na zdravotním středisku potkávat paní doktorku Věru Jelínkovou a sestřičku Věru Knirschovou. O tomto rozloučení píšeme na dalších stránkách zpravodaje. Děkujeme jim za dosavadní péči o generace našich dětí.

Přeji vám pěkné čtení.

Miroslav Novák,  
starosta



**Webové stránky:**  
<http://www.pohorelice.cz/>



**Facebookový profil:**  
Město Pohorelice



**Instagramový profil:**  
@mestopohorelice

# INVESTIČNÍ AKCE VE MĚSTĚ

## Přístavba základní školy na ul. Dlouhá

Přístavba ZŠ byla v březnu zkolaudovaná. Dodavatel provedl ještě úpravu systému měření a regulace topení v kotelně. Představení přístavby školy veřejnosti zřejmě proběhne v posledním srpnovém týdnu, bude záležet na vývoji epidemiologické situace.

## Oprava objektu bývalého hotelu Pfann

Dodavatel instaluje zařizovací předměty, je dodán výtah. Práce na restaurování stropních maleb ve vybraných místnostech pomalu končí. Na chodbách budovy je pokládána dlažba. V některých místnostech jsou renovovány parkety. Jsou osazovány dveře. Probíhá výroba nábytku.

## Parkoviště u zdravotního střediska

V únoru začaly u zdravotního střediska přípravné práce pro stavbu parkoviště pro cca 70 aut. Součástí parkoviště bude i dobíjecí stanice pro elektroauta. Najíždět na parkoviště budou řidiči ze silnice ke zdravotnímu středisku, vyjíždět se bude na ulici Brněnskou. Součástí stavby parkoviště je i přeložka vedení nízkého napětí, sdělovacích kabelů, veřejného osvětlení. Stavba by měla být hotova do konce léta.

## Demolice skladu SVČ na Tyršově ulici, stavba nového skladu

S ohledem na havarijný stav objektu skladu v areálu SVČ na ul. Tyršova bylo rozhodnuto o jeho zbourání. Po demolici skladu dodavatel staví nový objekt.

## Výměna střešní krytiny nad sálem sokolovny

Během dubna a května je prováděna výměna střešní krytiny na sokolovně. Akce by měla být dokončena ještě v květnu.

## Výstavba veřejného osvětlení v ulici U Cihelny, části Znojenské a ČSA (zadní část kasáren)

V červnu zahájí ve výše uvedené oblasti kabelizaci nízkého napětí (a odstranění vzdušného vedení NN včetně sloupů) společnost Union Grid, s.r.o., pro firmu EON. S touto vybranou společností jednáme o současném uložení kabelu veřejného osvětlení a postavení stožárů veřejného osvětlení včetně svítidel.

## Plynofikace části Chaloupek

V roce 2019 byly zahájeny projekční práce na plynofikaci části Chaloupek – ulice Lázeňská, Poříčí a Staropoštovní. Společnost Moravia Gas Projekt připravila v průběhu r. 2019 projektovou dokumentaci pro plynovodní řady i plynovodní přípojky a požádala o územní řízení. Tento rok to ale nevypadá na realizaci této potřebné stavby. Problémy nám činí vymezit v rozpočtu města finanční prostředky na tuto akci, která si – podle předběžných odhadů – vyžádá cca 7 milionů korun. Žádáme proto občany, kteří na plynofikaci čekají, o strpení. Rovněž doporučujeme zajistit si otop i na topnou sezónu 2020-2021.

Ing. Josef Svoboda,  
místostarosta



Pfann, pohled ze dvora



Pfann, pokládka dlažby, schodiště



Parkoviště u zdrav. střediska, příprava na přeložky sítí



SVČ Tyršova, výstavba skladu



Sokolovna, výměna krytiny nad sálem



# ZE ZÁPISŮ RADY A ZASTUPITELSTVA MĚSTA

## 37. schůze rady města, konaná dne 15.4.2020, projednala mimo jiné i tuto problematiku:

- schválila dle doporučení výběrové komise nejvýhodnější nabídku ve výši 944.310 Kč bez DPH firmy Garden Studio, s.r.o., Brno, na dodávku užitkového elektromobilu,
- schválila uzavření dodatku č. 2 ke Smlouvě o dílo č. 228/2018, uzavřené s firmou Winning PS - stavební firma, s.r.o., kterým se mění cena o dílo z původní výše 49 726 391,27 Kč bez DPH o 109 533,00 Kč bez DPH. Nová cena díla činí 49 835 924,27 Kč bez DPH.

## 38. schůze rady města, konaná dne 22.4.2020, projednala mimo jiné i tuto problematiku:

- schválila dle doporučení výběrové komise nejvýhodnější nabídku ve výši 1.337.606,60 Kč s DPH firmy Inženýrské stavby Hodonín, s.r.o., na zakázku Ul. Brněnská, oprava cesty a mostku k zahrádkářské kolonii,
- schválila dle doporučení výběrové komise nejvýhodnější nabídku ve výši 710.122,70 Kč s DPH firmy Inženýrské stavby Hodonín, s.r.o., na zakázku Pohořelice, cesta Mlýnská, a prodloužení propustku,
- schválila v rámci veřejné zakázky - AV technika pro přístavbu ZŠ Pohořelice - jako nejvhodnější nabídku uchazeče AV MEDIA, a.s., nabídková cena bez DPH činí 1.287.030,00 Kč. Současně schválila uzavření smlouvy s vybraným uchazečem,
- schválila dle doporučení výběrové komise nejvýhodnější nabídku ve výši 459.800 Kč s DPH firmy Archika, s.r.o., Brno, na zakázku Projektová dokumentace na stavební úpravy Pohořelice, Lidická 465 – Služebna městské policie,
- schválila na základě průzkumu trhu provedení opravy úseku kanalizace v délce 57 m a repasi 2 revizních šachet u společnosti SEBAK, spol. s r.o., za cenu 562 260 Kč bez DPH (680.334,60 Kč vč. DPH),
- schválila poskytnutí finančního daru ve výši 10.000 Kč Fakultní nemocnici u sv. Anny v Brně,
- schválila navýšení počtu strážníků Městské policie Pohořelice o jednoho strážníka na celkový počet pět strážníků,
- schválila koupi kolového nakladače WEYCOR AR40 pro údržbu města za cenu ve výši 1 758 298 Kč vč. DPH (cena se odvíjí od kurzu k Euro) od firmy SACHARČUK, spol. s r.o., Brno,
- schválila nabídku CONTAINEX Container-Handelsgesellschaft m.b.H. na nákup 2 ks kontejnerů na venkovní plochu MŠ Šumická za cenu 450.241 Kč včetně DPH,
- souhlasila s podáním projektu Učebna přírodních věd na ZŠ a MŠ Pohořelice z výzvy MAS Podbrněnsko - spolek – IROP – Infrastruktura základního a středního vzdělávání II. Dotace na projekt činí 95 %,
- schválila zadávací dokumentaci k veřejné zakázce II/416 Pohořelice – okružní křižovatka včetně návrhu Smlouvy o dílo – II/416 okružní křižovatka,

- schválila přesun finančních prostředků v rozpočtu města určených na výstavbu pavilonu „D“ mateřské školy na výstavbu třetí třídy v budově MŠ na ul. Šumická,
- schválila hudební program na ples města ve výši 120 tis. Kč, konaný dne 16.1.2021,
- schválila pronájem nebytových prostor Komenského č.p. 360 firmě Expres Podlahy, s.r.o., pro zřízení prodejny podlahových krytin, a to na dobu určitou do 31.12.2022.

## 39. schůze rady města, konaná dne 6.5.2020, projednala mimo jiné i tuto problematiku:

- schválila bezplatné poskytnutí nebytových prostor č. 2.22, 2.23 a 2.24 v II. nadpodlaží na zdravotním středisku praktickým lékařům a lékařům pro děti a dorost pro nabírání vzorků a testování pacientů s podezřením na nákazu COVID-19, a to na dobu neurčitou,
- schválila Dodatek č. 2 ke smlouvě o dílo ze dne 7.10.2019 s firmou Zajíc-Zborovský, s.r.o., Pohořelice, pro akci Pohořelice, chodník KOLO a demolice kotelny,
- pověřila pracovníci městské knihovny paní Martinu Minaříkovou uzavíráním krátkodobých nájemních smluv (do 100 hodin) nebytových prostor v budově Radnice, Brněnská 2, Pohořelice, jejichž účelem jsou zároveň kulturní, sportovní či jiné společenské akce,
- schválila Smlouvu o centralizovaném zadávání - nákup elektřiny v hladině VN na Českomoravské komoditní burze Kladno prostřednictvím makléře FIN-servis, a.s., Kladno, s připojením firmy RESPONO, a.s., Vyškov.

## 40. schůze rady města, konaná dne 11.5.2020, projednala a schválila:

- otevření Mateřské školy Pohořelice, p.o., Hybešova 955, s účinností od 18.5.2020 od 6.00 hod.

## XVII. zasedání zastupitelstva města, konané dne 13.5.2020, projednalo mimo jiné tuto problematiku:

- schválilo poskytnutí dotace žadateli Tělovýchovná jednota Sokol Pohořelice ve výši 100 tis. Kč a uzavření Veřejnoprávní smlouvy o poskytnutí dotace z rozpočtu města Pohořelice v roce 2020,
- schválilo rozpočtové opatření města č. 3/2020,
- uložilo vedení města připravit návrh zadávacích podmínek a vypsání výběrového řízení na poskytovatele investičního úvěru do výše 150 mil. Kč pro realizaci investičních akcí města s možností čerpání do 31.12.2023. Splatnost úvěru 15 let. Zadávacími podmínkami výběrového řízení bude oslovena Komerční banka, a.s., a Česká spořitelna, a.s. Výsledek výběrového řízení s návrhem na uzavření úvěrové smlouvy bude předložen na zasedání ZM k rozhodnutí,
- schválilo dle ust. § 55a odst. 2 stavebního zákona pořízení změny č. 1 Územního plánu Pohořelice zkráceným postupem. ZM určilo pověřeným zastupitelem pro spo-

- luprání na pořízení změny č. 1 ÚP Pohořelice starostu města Bc. Miroslava Nováka,
- schválilo obecně závaznou vyhlášku města č. 5/2020 o regulaci provozování hazardních her s doplněním zákazu turnaje malého rozsahu,
  - schválilo uzavření Dodatku č. 1 ke Smlouvě o spolupráci ze dne 7.10.2019 s Vodovody a kanalizace Břeclav, a.s., týkající se projektu Pohořelice, Velký Dvůr, kanalizace ve městě Pohořelice,
  - souhlasilo s aktuálním zněním stanov DSO Sdružení obcí Čistá Jihlava,
  - schválilo zařazení vybraných sociálních služeb dle přílohy do minimální sítě sociálních služeb ORP Pohořelice pro rok 2021 z hlediska jejich potřebnosti,
  - schválilo aktualizaci Programu rozvoje města Pohořelice dle předloženého návrhu,
  - schválilo podání žádosti o dotaci na projekt SVČ Pohořelice učebny zájmového a neformálního vzdělávání v rámci výzvy MAS Podbrněnsko (výzva č. 8 - MAS PODBRNĚNSKO - IROP - Podpora zájmového a celoživotního vzdělávání II). Žadatelem o dotaci bude město Pohořelice, které bude také vlastníkem takto vybudovaných prostor. Rozpočtové náklady na realizaci činí 7,385 mil. Kč s DPH, max. výše dotace činí 95% způsobilých výdajů, max. však 2,747 mil. Kč. ZM schválilo spolufinancování realizace projektu z rozpočtu města Pohořelice a pověřuje správce rozpočtu přípravou rozpočtového opatření. ZM tímto revokuje usnesení č. 8/IV/19 ze dne 30.1.2019,
  - zrušilo uspořádání Slavností města Pohořelice a okolí v termínu 12.-14.6.2020. Tímto usnesením revokovalo usnesení č. 24/XXV/18 ze dne 20.6.2018,
  - schválilo termín Slavností města Pohořelice a okolí v příštím roce ve dnech 11.-13.6.2021,
  - schválilo Dodatek k rozpočtovému opatření města č. 3/2020 – použití prostředků určených na Slavnosti města Pohořelice a okolí na stavební úpravy foyer městského kina.

Mgr. Renata Babčanová,  
MěÚ Pohořelice

## OZNÁMENÍ MĚÚ POHOŘELICE

### SOV NEBEZPEČNÉHO ODPADU

**Termíny:**

**Pohořelice** 09.6.2020 (úterý)

**Nová Ves, Smolín a Velký Dvůr** 16.6.2020 (úterý)

Jedná se o zářivky, výbojky, akumulátory, baterie, barvy, lepidla, oleje a nádoby jimi znečištěné a dále vyřazená elektrická zařízení (televizory, ledničky, malé spotřebiče, apod.)

Odpady prosím odložte v ranních hodinách k silnici před dům (do 9.00 hod.).

### SOV VELKOOBJEMOVÉHO ODPADU

**Termíny:**

**Pohořelice** 11. - 13.6.2020 (čtvrtek až sobota)

**Nová Ves, Smolín a Velký Dvůr** 18. - 20.6.2020 (čtvrtek až sobota)

Kontejnery budou přistaveny na obvyklých místech a budou vyváženy průběžně po naplnění.

**Pohořelice:** ulice Brněnská, Chaloupky, lokalita Polní, ulice Mlýnská, Stará obec, ulice U Cihelny, ulice Šumická, nám. Svobody, Vídeňská u hřbitova; Smolín 2 ks, Nová Ves 2 ks, Velký Dvůr.

**Do kontejnerů patří:** velkoobjemový odpad, jako jsou např. části nábytku, koberce a jiný odpad větších rozměrů, který nelze uložit do nádob na směsný komunální odpad a do kontejnerů na tříděný odpad. Větší větev je možné odložit vedle kontejneru, budou se dále zpracovávat.

**Do kontejnerů nepatří:** nebezpečný odpad, stavební suť, biologický odpad, papír, sklo, plast, nápojové kartony a kovy. A také sem nepatří vyřazená elektrozařízení (pračky, ledničky atd.), která je možné odevzdat v úterý při svozu nebezpečného odpadu (tj. Pohořelice 9.6.2020; Smolín, Nová Ves a Velký Dvůr 16.6.2020).

Svoz nebezpečného a velkoobjemového odpadu zajišťuje spol. FCC ČR, s.r.o.

Ing. Ivana Galiová,  
referentka odboru životního prostředí

Od 1. 5. 2020 MUDr. Zuzana Szombati převzala plně péči o všechny registrované dětské pacienty MUDr. Jelínkové.

**Ordinační hodiny:**

**Po** 7.15 – 11.30 - nemocní  
12.30 – 15.00 - prevence

**Út** 7.15 – 11.30 - nemocní  
12.30 – 15.00 - prevence

**St** 7.15 – 11.30 - nemocní  
12.30 – 15.00 - prevence

**Čt** 7.15 – 11.30 - nemocní  
12.30 – 15.00 - prevence

**Pá** 7.15 – 11.30 - nemocní  
12.30 – 14.00 - prevence

*Poradna Vlasatice, Pasohlávky  
každá lichá středa odpoledne*

**Kontakt:**

MUDr. Zuzana Szombati  
tel: 732 520 680  
ordinace@pediatr-poho.cz  
nebo  
szombati.zuzana@seznam.cz

## PODĚKOVÁNÍ PANÍ MUDR. VĚŘE JELÍNKOVÉ A PANÍ VĚŘE KNIRSCHOVÉ

V průběhu dubna jsme se dozvěděli, že výborný tandem na dětském oddělení našeho zdravotního střediska – paní MUDr. Jelínková a paní Knirschová svéří ordinaci a malé pacienty do rukou paní doktorky Szombati.

Protože si práce MUDr. Jelínkové i sestřičky Knirschové vedení města velmi váží, požádali jsme je, aby si poslední dubnové odpoledne našly chvíli čas ke společnému setkání.

V odpoledních hodinách přišly – jako vždy usměvavé – na městský úřad. Společného setkání se za město zúčastnil také starosta, oba místostarostové a matrikářka Mgr. Smejkalová.

Během rozhovoru jsme se dozvěděli, že se o naše děti paní doktorka Jelínková stará nepřetržitě od roku 1980 a sestřička Knirschová působí na středisku ještě o pět let déle. Mluvili jsme i o potřebnosti očkování dětí jako prevenci proti různým nemocem. Dostali jsme odborný, ale přitom velice srozumitelně podaný výklad včetně logických argumentů mluvících pro proočkování populace. Obě dámy se při setkání, stejně jako v ordinaci, pěkně doplňovaly a byla z nich cítit velká láska a pokora k lékařskému povolání. V jejich společnosti byla cítit souhra a pohoda, navzájem se doplňovaly, stejně jako tomu bylo po léta v ordinaci.

Doba setkání utekla jako voda. Poděkovali jsme paní doktorce i sestřičce za dlouholetou práci pro občanky města a popřáli oběma stále životní elán, zdraví a pozitivní myšlení.

Po rozloučení se obě dámy v pozdním odpoledni přesunuly na zdravotní středisko a pokračovaly v třídění zdravotní dokumentace, aby v první květnový den mohly předat dokumentaci a ordinaci nové paní doktorce.

**Chceme využít této příležitosti a ještě jednou poděkovat MUDr. Věře Jelínkové a sestřičce Věře Knirschové za péči o naše děti.**

*Bc. Miroslav Novák, starosta  
Mgr. Patrik Pařil, 1. místostarosta  
Ing. Josef Svoboda, 2. místostarosta*



## STATISTIKA 2019

Město Pohořelice včetně městských částí Smolín, Nová Ves mělo k 31.12.2019 celkový počet obyvatel 4947. V roce 2019 se narodilo 49 dětí a zemřelo 53 občanů. Z příjmení jsou nejčastější Svoboda, Procházková, z jmen

potom Jan a Jana. Počet cizinců trvale žijících v Pohořelicích, Smolíně a v Nové Vsi byl 186. Věkové složení občanů a rozdělení podle pohlaví je uvedeno v tabulce.

*Mgr. Renata Babčanová*

### Statistika obyvatelstva k 31.12.2019

Věk	Časové období	Pohořelice(vč. VD)	Nová Ves	Smolín
0 - 6	01.01.2013:31.12.2019	393	23	28
7 - 18	01.01.2001:31.12.2012	491	43	28
19 - 30	01.01.1990:31.12.2000	470	26	34
31 - 40	01.01.1980:31.12.1989	672	60	40
41 - 50	01.01.1970:31.12.1979	700	42	36
51 - 60	01.01.1960:31.12.1969	527	51	33
61 - 70	01.01.1950:31.12.1959	558	57	29
71 - 80	01.01.1940:31.12.1949	395	27	23
81 - 90	01.01.1930:31.12.1939	124	9	8
91 +	01.01.1900:31.12.1929	19	1	0
<b>Součty</b>		<b>4349</b>	<b>339</b>	<b>259</b>
		<b>Občanů celkem: 4 947</b>		

**Statistika obyvatelstva k 31.12.2019**  
 Vysvětlivky: TP = trvalý pobyt, ÚA = úřední adresa

Věk	TP	ÚA	TP	ÚA	Ženy	Muži	Ženy	Muži	Ženy	Muži	součet řádků
	Ženy	Muži	Ženy	Muži							
	Pohořelice		Velký Dvůr		Nová Ves		Smolín				
<b>0 - 6</b>	188	2	197	6	4	10	11	12	10	18	<b>444</b>
<b>7 - 18</b>	230	10	238	13	8	12	21	22	18	10	<b>562</b>
<b>19 - 30</b>	210	13	223	24	11	15	10	16	21	13	<b>530</b>
<b>31 - 40</b>	332	13	296	31	10	10	30	30	18	22	<b>772</b>
<b>41 - 50</b>	350	14	297	39	14	18	20	22	18	18	<b>778</b>
<b>51 - 60</b>	238	13	259	17	8	18	26	25	18	15	<b>611</b>
<b>61 - 70</b>	294	7	244	13	11	12	27	30	12	17	<b>644</b>
<b>71 - 80</b>	226	1	165	3	6	3	14	13	15	8	<b>445</b>
<b>81 - 90</b>	88	0	36	0	5	2	7	2	6	2	<b>141</b>
<b>91 +</b>	12	0	7	0	0	1	1	0	0	0	<b>20</b>
<b>Celkový součet: 4947</b>											

**Knihovna - zvlášť sestava k 31. 12. 2019**

Věková skupina	Výběr	Pohořelice_TP	Pohořelice_ÚA	Velký Dvůr_TP	Nová Ves_TP	Smolín_TP	Celkem
<b>0 - 15 včetně</b>	01.01.2004 :31.12.2019	716	24	28	61	53	<b>882</b>

**Statistika Pohořelice k 31. 12. 2019**

Věková skupina	Výběr	Pohořelice_TP	Pohořelice_ÚA	Velký Dvůr_TP	Nová Ves_TP	Smolín_TP	Celkem
<b>0 - 14</b>	01.01.2005 :31.12.2019	686	21	26	59	50	<b>842</b>
<b>15 - 64</b>	01.01.1955 :31.12.2004	2477	187	124	215	166	<b>3169</b>
<b>65 +</b>	01.01.1900 :31.12.1954	787	11	29	66	43	<b>936</b>
<b>Součty sloupců:</b>		<b>3950</b>	<b>219</b>	<b>179</b>	<b>340</b>	<b>259</b>	<b>4947</b>



## Změnové události v roce 2019

<b>Narození</b>	<b>49</b>
<b>Úmrtí</b>	<b>53</b>
<b>Přistěhování</b>	<b>191</b>
<b>Odstěhování</b>	<b>119</b>
<b>Přestěhování</b>	<b>96</b>

## Přehled počtu cizinců k 31. 12. 2019

Pohořelice	163
Nová Ves	12
Smolín	11
<b>Celkem</b>	<b>186</b>

## Přehled nejčastějších příjmení a jmen 2019

Svoboda 28	Procházková 26	Jan 152	Jana 120
Hájek 22	Svobodová 25	Petr 144	Marie 93
Karásek 21	Hájková 25	Jiří 107	Lenka 80
Veselý 20	Straková 19	Pavel 96	Eva 79
Sellner 20	Veselá 18	Zdeněk 96	Lucie 74
Procházka 19	Karásková 17	Josef 91	Anna 68
Straka 19	Sellnerová 17	Tomáš 80	

Data čerpány z IS Vera Radnice

Za registr obyvatel a evidence obyvatel  
Petra Prokešová

## VÝSTAVBA OKRUŽNÍ KŘÍŽOVATKY JE NA SPADNUTÍ

„Vy máte rád sci-fi?“ Přesně tuto otázku mi položil vedoucí investičního úseku Správy a údržby silnic Jihomoravského kraje na prvním pracovním výboru při projektování problémové křižovatky u supermarketu Tesco. Moje představa, že se za rok kopne do země a stavbu započneme, se zdála jako nereálná, jelikož podobných projektů okružních křižovatek prý leží v šuplíku několik, ale vždy ztroskotaly na nedostatku finančních prostředků dané obce či města. Tohle byla výzva, která se pro mě stala jasným cílem. Vyřešení majetkoprávních vztahů, souhlasy dotčených orgánů a další nástrahy jsme společně s kolegy zvládli a 22. 2. 2020 nabylo stavební povolení právní moci. Velice nám pomohl vedoucí místního odboru dopravy Miroslav Šár, kterému bych chtěl tímto poděkovat za profesionální jednání a pomoc při vyřizování stavebního povolení pro tuto dopravní stavbu, která nemá v našem městě obdoby. Už její dlouhý název naznačuje, o jak složitou akci se jedná. Oficiálně se

stavba jmenuje „II/416 Pohořelice – okružní křižovatka ul. Znojemská, Vídeňská, Sportovní, Komenského, Loděnická“.

Zdálo se, že jde vše jako po másle a sen se stane skutečností. Ale svět si pro nás přichystal nepřítele v podobě pandemie koronaviru. Veškeré neschválené investiční akce z rozpočtu Jihomoravského kraje se pozastavily a naše křižovatka, tak jako další, mířila do šuplíku zapomnění. To, že se na nás nakonec usmálo štěstí, můžeme částečně přisuzovat magickému datu nabytí právní moci, ale s jistotou lze říci,

že vynaložené úsilí vedení města přineslo své ovoce. Díky koordinaci s mými kolegy za hnutí ANO ve vedení Jihomoravského kraje se podařilo získat podporu pro tuto stavbu a 20. 4. 2020 rada Jihomoravského kraje rozhodla o poskytnutí finančních prostředků k dofinancování stavebních prací a vypsání výběrového řízení. Dovolte, abych tímto co nejsrdečněji poděkoval hejtmanovi Bohumilu Šimkovi za spolupráci při koaličním vyjednávání.

V současnosti probíhá výběrové řízení na dodavatele stavby a po právních lhůtách by měla být



smlouva o dílo uzavřena v druhé polovině června. Práce by měly započít bezodkladně, tedy na konci měsíce června nebo na počátku července. Odhadované náklady na realizaci jsou ve výši 35 mil. Kč včetně DPH. Jihomoravský kraj uvolnil na realizaci naší okružní křižovatky

finanční prostředky ve výši 15 mil. korun. Zbylou část ve výši 20 mil. je město Pohořelice připraveno dofinancovat i přes nutné krizové škrty. Jsem přesvědčen, že realizace přinese podstatné zlepšení dopravně bezpečnostní situace v našem městě.

Na závěr bych Vás všechny rád poprosil o shovívavost během výstavby, která by měla skončit do konce tohoto roku. Přikládám objízdňé trasy, které budeme během stavby využívat.

*Mgr. Patrik Pařil*  
1. místostarosta

## SITUACE DOPRAVY BĚHEM STAVBY 1:2000

### E - ZÁSADY ORGANIZACE VÝSTAVBY

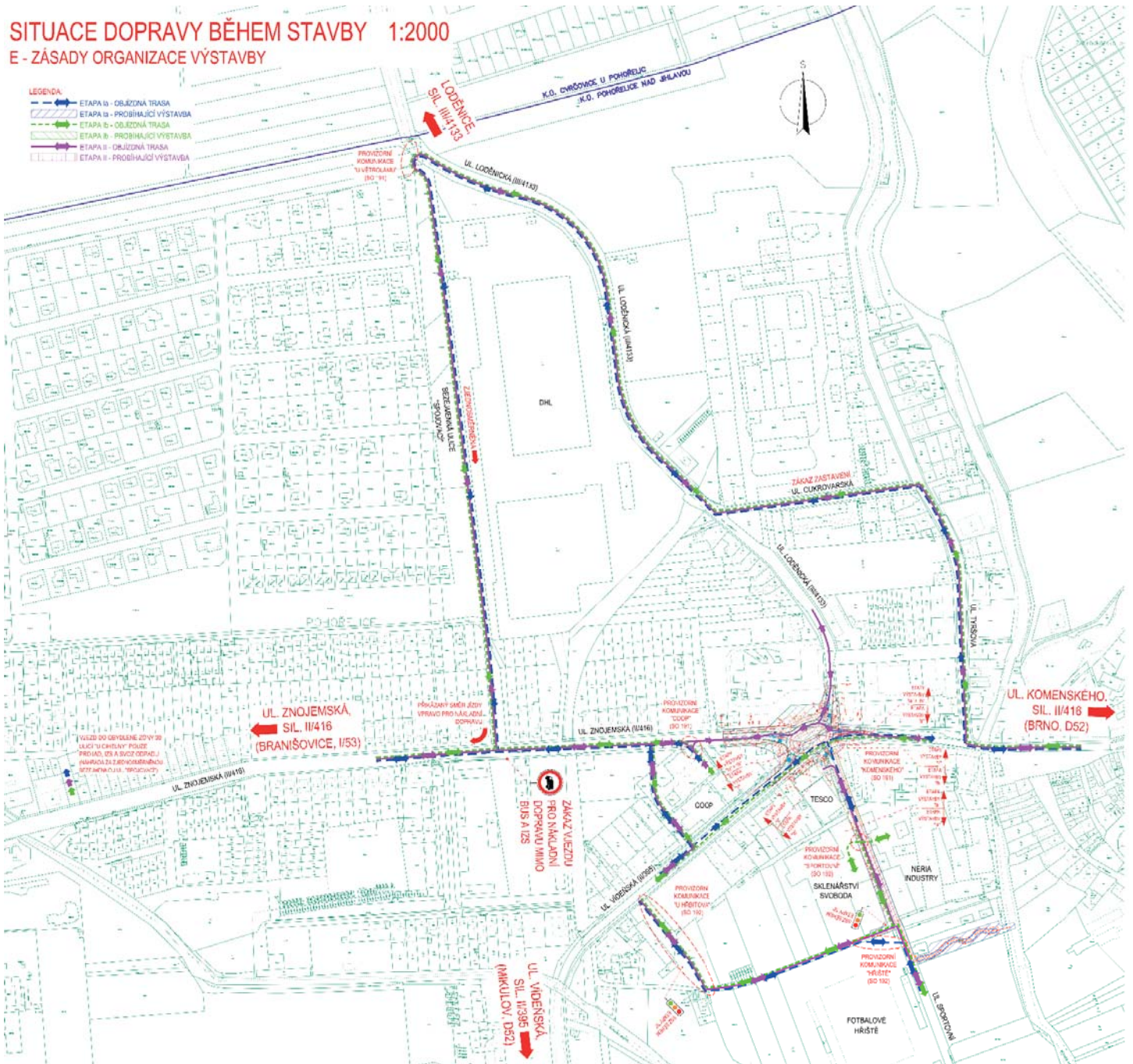



# MĚSTSKÁ KNIHOVNA

## REVIZE KNIHOVNY

Městská knihovna využila uzavření knihovny k provedení revize. Revize se provádí podle vyhlášky Ministerstva kultury ČR 88/2002 Sb. ze dne 21. února 2002 k provedení zákona č.257/2001 Sb., o knihovnách a podmínkách provozování veřejných knihovnických a informačních služeb (knihovní zákon). Revize byla provedena v době od 1. 4.

do 21. 4. 2020. Revize byla provedena s použitím knihovního systému Clavius.

### Výsledek revize:

Podle evidenčních podkladů měl mít revidovaný knihovní fond: 18896 svazků.

Počet svazků na regále: 16456 svazků  
Počet půjčených: 2392 svazků

Počet svazků nezvěstných: 48 svazků  
Revize zjistila, že se v knihovně ztratilo 48 svazků. Abychom zabránili dalším ztrátám, zavedli jsme opatření – odložení kabátů a tašek do skříněk. Děkujeme za pochopení a věříme, že už k dalším ztrátám nebude docházet.

*Ivana Háková,  
knihovnice*

# KULTURNÍ A INFORMAČNÍ CENTRUM POHOŘELICE

Dovolujeme si vám oznámit, že představení Natěrač je přesunuto na 21.11.2020. Vstupenky můžete zakoupit v městské knihovně.

V následujícím čísle Pohořelického zpravodaje bude zveřejněn rozvrh podzimních akcí.

*Za kulturu*

*Dominika Zapalačová*



# MATEŘSKÁ ŠKOLA POHOŘELICE

## STRÍPKY Z VESELÉHO KRÁLOVSTVÍ

Květnový zápis dětí do mateřské školy proběhl letos jinak - bez dětí i rodičů. Ovšem na zájmu ze strany uchazečů to nebylo znát. Do mateřské školy bylo doručeno 97 platných žádostí o předškolní vzdělávání. Nejstarší účastník je narozený v září 2014 a nejmladší v květnu 2018.

Od září 2020 jsme původně měli mít 56 volných míst pro nové děti. Ovšem děláme vše pro to, abychom novou třetí třídu na ulici Šumické připravili tak, aby v srpnu mohla mateřská škola přijmout dalších 20 dětí. Při čtení tohoto

článku už rodiče vědí, které dítě bylo nebo nebylo přijato v květnovém zápisu na 1. září 2020, případně kolikáté skončilo „pod čarou“.

Na další školní rok budeme krajský úřad opět žádat o možnost pokračování logopedické třídy, protože i o tuto službu je z řad rodičů velký zájem. Máme v plánu tuto třídu přemístit na ulici Šumickou, protože tam budou mít děti i paní logopedky vytvořeny lepší podmínky pro svoji práci a individualizované vzdělávání.

V minulém čísle Pohořelického zpravodaje jsem zmínila opatření a změny, které mateřská škola zajišťovala v průběhu uzavření od poloviny března až do poloviny května. Prozatím jsme museli z rozpočtu vyčlenit necelých 250 tisíc korun na desinfekce, jednorázové rukavice a ručníky, výmalbu celé školky, respirátory a další náležitosti, které zajistí bezpečnost všech účastníků vzdělávání v MŠ. Již několik let je v naší MŠ samozřejmostí, že poskytujeme dětem nadstandardní komfort



při mytí rukou nebo používání toalet - dávkovače na pěnová mýdla, papírové ručníky v kvalitních zásobnících a především u každé toalety je k dispozici zásobník s toaletním papírem.

Důležitou změnou pro děti i učitelky bylo nařízení o prodlouženém pobytu na zahradě MŠ. Pro tento účel jsme zajistili nová pítka, která dětem poskytnou možnost pitného režimu v celém průběhu venkovního pobytu. Myslíme také na to, abychom v dětech vytvářeli správné návyky a učili je pojmům, jako je například zdravá strava a správný pohyb. Záhonky na naší zahradě si děti osazují samy, starají se o zálivku a poté také sklízí a konzumují. Na chodnících se objevily obrázky, které dětem nabízejí pohybové činnosti.

Máme v plánu i nadále rozšiřovat možnosti využití školní zahrady pro výuku dětí a rozvoj jejich potenciálu. Zaměříme se na činnostní učení a učení prožitkem.

Jako ředitelka školy bych chtěla touto cestou poděkovat všem zaměstnancům za jejich pracovní nasazení a také rodičům dětí za jejich trpělivost a pochopení v této nelehké situaci.

*Bc. Helena Kloudová, DiS.*



## STŘEDISKO VOLNÉHO ČASU POHOŘELICE

### OKÉNKO NÁPADŮ A AKTIVIT PRO OBDOBÍ MIMOŘÁDNÝCH PRÁZDNIN OD 11.3. DO ODVOLÁNÍ

Středisko volného času Pohořelice otevřelo na základě této situace na webových stránkách, facebooku a instagramu (pro období mimořádných prázdnin vyhlášených od 11.3.2020 do odvolání) **okénko pro děti, žáky a rodiče**.

Toto okénko přináší zajímavé aktivity a činnosti, které mohou realizovat. Připraveny jsou zde zajímavé kvízy, tvůrčí nápady, doplňovačky, recepty, sportovní ukázky a výuková videa. Můžete se těšit



na videonávody k rukodělným aktivitám i nápady na aktivní trávení volného času v rodinném kruhu. Sledujte každý den naše okénko a jistě z něho řadu věcí využijete. Pravidelně bude doplňováno o nové aktivity a nápady.

Nápady a inspiraci pro vlastní aktivity s dětmi naleznete v sekci výukové programy.

*Mgr. Monika Janičatová,  
ředitelka SVČ Pohořelice*



## PŘINÁŠÍME AKTUÁLNÍ NABÍDKU KROUŽKŮ NA ŠKOLNÍ ROK 2020/2021



# Nabídka kroužků

Střediska volného času Pohořelice ve školním roce 2020/2021



## Taneční oddělení

Taneční oddělení se věnuje výuce Street dance, folklórním tancům a country tancům. Kroužky jsou určeny pro věkové kategorie v rozpětí od 3 do 19 let. Během školního roku se účastníci prezentují na tanečních vystoupeních, soutěžích a přehlídkách.

- |  |   |   |   |
|--|---|---|---|
| <b>Country tance Novoveská štítká (5 - 18 let)</b><br>cena: 900,-Kč/školní rok<br>vedoucí: Bc. Irena Mitošínková | <b>Shake-UP Junioři (13-16 let)</b><br>cena: 1200,-Kč/školní rok<br>vedoucí: L. Suchánková, E. Holešínská | <b>Shake-UP B (6 - 8 let)</b><br>cena: 1200,-Kč/školní rok<br>vedoucí: Erika Holešínská | <b>Shake-UP Žabáčci (3 - 5 let)</b><br>cena: 1000,-Kč/školní rok<br>vedoucí: M. Příkrylová, D. Zapalačová |
| <b>Folklórní soubor Rozmarýnek (5 - 19 let)</b><br>cena: 1000,-Kč/školní rok<br>vedoucí: Mgr. Monika Janičatová  | <b>Shake-UP A (9 - 12 let)</b><br>cena: 1200,-Kč/školní rok<br>vedoucí: T. Příkryl, L. Marek              |   |   |

## Výtvarné a společenské oddělení

Výtvarné a společenské oddělení se věnuje keramice, drátkování a celé řadě dalších tradičních i netradičních výtvarných technik. Kroužky jsou určeny pro věkové kategorie v rozpětí od 4 do 18 let. Společenské oddělení nabízí kuchařské, klubové aktivity, hru na kytaru, dramatický kroužek, ale také mateřské centrum pro maminky s dětmi.

- |   |  |   |   |
|---|--|---|---|
| <b>Domácí kosmetika a lékárna DIY (7 - 13 let)</b><br>cena: 700,-Kč/školní rok<br>vedoucí: Erika Holešínská | <b>Keramika PLUS (10 - 18 let)</b><br>cena: 1150,-Kč/školní rok<br>vedoucí: Miroslava Janičatová           | <b>Výtvarný kroužek (1. třída - 4. třída)</b><br>cena: 1000,-Kč/školní rok<br>vedoucí: Vendula Krejčová | <b>Klub mládeže Phannn klub</b><br>Cena: 100,- Kč/rok<br>Vedoucí: Soňa Bindzarová, Jan Folk                 |
| <b>Dramatický kroužek (9 - 14 let)</b><br>cena: 500,-Kč/školní rok<br>vedoucí: Lucie Janičatová             | <b>Keramika Přibice</b><br>cena: 800,-Kč/školní rok<br>vedoucí: Miroslava Janičatová                       | <b>Výtvarný kroužek (5. třída - 9. třída)</b><br>cena: 1000,-Kč/školní rok<br>vedoucí: Renata Odvářková | <b>Klubík Přibice (1. - 5. třída)</b><br>cena: podpořena projektem služba: Miroslava Janičatová             |
| <b>Drátkování (9 - 15 let)</b><br>cena: 1000,-Kč/školní rok<br>vedoucí: Marcela Cihranová                   | <b>Keramiček předškoláci (4 - 6 let)</b><br>cena: 800,-Kč/školní rok<br>vedoucí: M. Janičatová, M. Kurková | <b>Hrátky s kytarou (8 - 10 let)</b><br>cena: 700,-Kč/školní rok<br>vedoucí: Petr Rouzek                | <b>Kuchtil „Gurmánek“ (1. třída - 15 let)</b><br>cena: 1000,-Kč/školní rok<br>vedoucí: Mgr. Dušan Hauser    |
| <b>Hand made - kreativní tvoření (9 - 13 let)</b><br>vedoucí: Mgr. Marie Popovská                           | <b>Výtvarný kroužek Barvička (4 - 6 let)</b><br>cena: 800,-Kč/školní rok<br>vedoucí: Jitka Pichová         | <b>Hrátky s kytarou (11 - 13 let)</b><br>vedoucí: Petr Rouzek   | <b>Mateřské centrum „Mořiči“ (0 - 3 roky)</b><br>cena: 1200,-Kč/školní rok<br>vedoucí: Miroslava Janičatová |

**Keramika (1. třída - 9 let)**  
cena: 1150,-Kč/školní rok  
vedoucí: Jana Beděrová

## Sportovní oddělení

Sportovní oddělení se věnuje florbalu, volejbalu, Ultimate frisbee, Discgolfu, badmintonu, nerf souborům, šachu a dalším tradičním a netradičním sportům. Kroužky jsou určeny pro věkové kategorie v rozpětí od 1. třídy do 26 let. Během školního roku se hráči zúčastní řady turnajů, zápasů a soutěží.

- |   |   |   |   |
|---|---|---|---|
| <b>Badminton (1. třída - 18 let)</b><br>cena: 700,-Kč/školní rok<br>vedoucí: Mgr. Jan Rozehnal              | <b>Florbal Přibice</b><br>cena: 600,-Kč/školní rok<br>vedoucí: Filip Ramšák                                 | <b>Sportovní kroužek Přibice (1. třída - 15 let)</b><br>cena: 300,-Kč/školní rok<br>vedoucí: Simona Zapletalová | <b>Volejbal příprava (1. třída - 9 let)</b><br>cena: 500,-Kč/školní rok<br>vedoucí: Simona Zapletalová          |
| <b>Cvičení rodičů s dětmi (1 - 3 roky)</b><br>cena: 1000,-Kč/školní rok<br>vedoucí: Erika Holešínská        | <b>Florbal příprava (1. - 2. třída)</b><br>cena: 1000,-Kč/školní rok<br>vedoucí: Bc. Antonín Tomeček        | <b>Sportovní kroužek (1. třída - 15 let)</b><br>cena: 300,-Kč/školní rok<br>vedoucí: Simona Zapletalová         | <b>Vybíjená (10 - 15 let)</b><br>cena: 500,-Kč/školní rok<br>vedoucí: Simona Zapletalová                        |
| <b>Discgolf (2. třída - 18 let)</b><br>cena: 600,-Kč/školní rok<br>vedoucí: Mgr. Jan Rozehnal               | <b>Florbal starší žáci (6. - 9. tř.)</b><br>cena: 1000,-Kč/školní rok<br>vedoucí: Bc. A. Tomeček, F. Ramšák | <b>Šachový kroužek (8 - 15 let)</b><br>cena: 500,-Kč/školní rok<br>vedoucí: Vladimír Šarda                      | <b>Volejbal Junioři/Junioři, dospělí (15 a víc)</b><br>cena: 900,-Kč/školní rok<br>vedoucí: Simona Zapletalová  |
| <b>Florbal junioři (15 - 26 let)</b><br>cena: 800,-Kč/školní rok<br>vedoucí: Michal Šebřle                  | <b>Nerf liga (7 - 18 let)</b><br>cena: 800,-Kč/školní rok<br>vedoucí: Mgr. Dušan Hauser                     | <b>Ultimate Frisbee (10 - 25 let)</b><br>cena: 1000,-Kč/školní rok<br>vedoucí: Mgr. Jan Rozehnal                | <b>Volejbal starší žáci, zážkyňe, (10 - 15 let)</b><br>cena: 1000,-Kč/školní rok<br>vedoucí: Simona Zapletalová |
| <b>Florbal mladší žáci (3. - 5. tř.)</b><br>cena: 1000,-Kč/školní rok<br>vedoucí: Bc. A. Tomeček, F. Ramšák |   |   |   |

## Oddělení outdooru, přírodovědy a techniky

V outdoorovém oddělení nabízíme lezecké a rybářské aktivity, ve kterých zažijete skvělé dobrodružství v klubovně i v přírodě. Kroužky jsou určeny pro věkové kategorie v rozpětí od 1. třídy do 18 let. Technické kroužky zase pomohou rozvinout manuální a technickou zručnost a dodají radost ze zhotoveného výrobku.

- |  |  |  |   |
|--|--|--|---|
| <b>Dílňa od A do Z (10 - 13 let)</b><br>cena: 300,-Kč/školní rok<br>vedoucí: Mgr. Dušan Hauser                   | <b>Lego kroužek (1. třída - 15 let)</b><br>cena: 300,-Kč/školní rok<br>vedoucí: Jakub Faltán | <b>Lego kroužek Přibice (1. třída - 15 let)</b><br>cena: 300,-Kč/školní rok<br>vedoucí: Bc. Klára Studýnková | <b>Rybářský kroužek (1. třída - 18 let)</b><br>cena: 700,-Kč/školní rok<br>vedoucí: Jaroslav Strouhal |
| <b>Horolezecký kroužek (1. třída - 15 let)</b><br>cena: 700,-Kč/školní rok<br>vedoucí: Mgr. D. Hauser, J. Faltán |  |  |   |

## Informace pro rodiče



Bližší informace o jednotlivých kroužcích a přihlášky získáte přímo na SVC Dlouhá 39 Pohořelice. Na našich internetových stránkách [www.svcpohorelice.cz](http://www.svcpohorelice.cz) jsou k dispozici v sekci ke stažení. Přihlášky je možné vyzvedávat a dítě přihlásit od 1. 6. 2020 na SVC Pohořelice, Dlouhá 39. Další dny je možné odevzdávat přihlášky v budově Dlouhá 39 vždy od 8:00 do 16:30 hod. Není možné rezervovat kroužek předem pomocí mailu či telefonicky. Vyzvednutí a neodevzdaná přihláška není rezervací místa. Dítě je přihlázeno až po vyplnění, odevzdání a uhrazení přihlášky. Není možné placení kartou. SVC nemá platební terminál. Platbu je možné uhradit hotově či převodem. Přihlášku musí vyplnit a podepsat pouze zákonný zástupce dítěte. Přihlášku vyplňuje na jméno dítěte, ochranu osobních údajů GDPR na jméno zákonného zástupce. Kroužky jsou určeny pro žáky a studenty, kromě kroužků pro předškoláky a maminky s dětmi. Žák musí navštěvovat 1. ročník základní školy. Kapacita kroužků je omezená, na řadu se dostane každý spravedlivě tak, jak přijde.



Bližší informace o jednotlivých kroužcích a přihlášky získáte přímo na SVČ, Dlouhá 39, Pohořelice. Přihlášky je možné vyzvedávat a dítě přihlásit od 1. 6. 2020 na SVČ Pohořelice, Dlouhá 39. Další dny je možné odevzdávat přihlášky v budově Dlouhá 39 vždy od 8.00 do 16.30. Není možné rezervovat kroužek předem pomocí mailu či telefonicky. Vyzvednutá a neodevzdaná přihláška není rezervací místa. Dítě je přihlášeno až po vyplnění, odevzdání a uhrazení přihlášky. Není možné placení kartou. SVČ nemá platební terminál. Platbu je

možné uhradit hotově či převodem. Přihlášku musí vyplnit a podepsat pouze zákonný zástupce dítěte. Přihlášku vyplňujeme na jméno dítěte, ochranu osobních údajů GDPR na jméno zákonného zástupce. Kroužky jsou určeny pro žáky a studenty, kromě kroužků pro předškoláky a maminky s dětmi. Žák musí navštěvovat 1. ročník základní školy. Kapacita kroužků je omezená, na řadu se dostane každý spravedlivě tak, jak přijde.

*Mgr. Dušan Hauser,  
pedagog volného času SVČ Pohořelice*

## MÍT KAM JÍT?

Další inspiraci a nápady, jak zajímavě strávit volný čas s dětmi, naleznete na celorepublikovém webu plném nápadů: <https://mitkamjit.cz/>. Naleznete zde desítky návodů, postupů na tvořivé, výtvarné, pohybové aktivity, ale třeba i luštěnky, kvízy a vzdělávací kurzy a aktivity. Portál pro sdílení aktivit, nápadů,

návodů, cvičebních lekcí a především dobré mysli od středisek volného času a domů dětí a mládeže z Čech, Moravy i Slezska. Aktivity jsou tříděny podle věku a zaměření.

*Mgr. Monika Janičatová,  
ředitelka SVČ Pohořelice*

## ROUŠKY NA SVČ POHOŘELICE

Vážení spoluobčané, k dnešnímu datu jsme bezplatně ušily celkem 606 ks roušek. Všechny jsou rozdány. Za pomoc s rozvozem děkujeme Pavlu Novákovi.

*Za celý kolektiv „švadlenek SVČ Pohořelice“  
Mgr. Monika Janičatová,  
ředitelka SVČ Pohořelice*

## NOVÝ PŘÍMĚSTSKÝ TÁBOR

Byli jste dlouho doma, nudíte se a nestihli jste se přihlásit na nějaký tábor? Středisko volného času Pohořelice přidává ke stávajícím táborům nový příměstský tábor v termínu 6.-10.7.2020.

Tábor bude zaměřen na sport, turistiku, kola a spoustu dalších zážitkových aktivit. Tábor bude probíhat od 7.00 do 17.00 na SVČ Tyršovka. Cena tábora 1550 Kč (program, stravné, pitný režim, pojištění, materiál). Máte zájem? Od 25.5. 2020 probíhá přihlašování.

*Mgr. Dušan Hauser,  
pedagog volného času  
SVČ Pohořelice*





## MYSLIVECKÝ SPOLEK POHOŘELICE

### MYSLIVCI UKLÍZELI

Jako každým rokem pořádá náš Myslivecký spolek Pohořelice společnou brigádu na úklid větrolamů a černých skládek v honitbě, kterou máme pronajatou.

Již tradičně tak tomu bylo i 2. května. Přestože byla vládou nařízena různá omezení, jako například rozestupy 2 metry, nošení roušek a maximální počet osob 10, naši členové v počtu 25 myslivců se rozdělili do tří skupin a tuto akci uskutečnili. K úklidu jsme použili dva traktory s vlečkami, a to jeden byl Mysliveckého spolku Pohořelice a druhý našeho člena pana Křivánka. Dále jsme využili dvou osobních automobilů s přívěsnými vozíky, které zabezpečili členové našeho spolku, aby se práce na úklidu černých skládek urychlila. Celkem jsme posbírali dvě

traktorové vlečky materiálu, který někteří naši občané vyvezli do černých skládek místo toho, aby jej odevzdali do sběrného dvora, který se nachází v Pohořelicích. Posbíraný materiál byl uložen do kontejneru na MěÚ Pohořelice k další likvidaci.

Opravdu nechápu mentalitu některých lidí, dělat si z krajiny odpadkový koš. Vždyť z přírody by měl člověk čerpat sílu a vnímat její krásu a pohodu. I když v Pohořelicích to zřejmě není možné. Doufám, že ten uklizený kousek naší krajiny vydrží alespoň chvíli bez toho ne pořádku.

*Zdeněk Svoboda st.,  
místopředseda Mysliveckého spolku Pohořelice*

## MUZEJNÍ SPOLEK POHOŘELICE

Vážení přátelé,  
dny ubíhají a konec koronaviru zatím v nedohlednu, což se negativně projevilo i na rekordně nízké návštěvnosti naší velikonoční květnové výstavy pohlednic. Když jsme 11.5. výstavu otevírali, netušili jsme, že vytvoříme další rekord - 11 návštěvníků v jednom dni - ve večerních zprávách se ředitel Technického muzea v Brně pochlubil stejným počtem osob, což jest jistě nesrov-

natelné. V dalších dnech přišli zmrzlíci i s počůranou Žofkou a bylo vymalováno. Jen krásné nedělní počasí nás alespoň trochu potěšilo. Ale celkem 54 lidiček nás zarmoutilo...

Co dále - slavnosti jsou zrušeny, my hledáme náhradní prostory, ale spoň na tradiční výstavu kaktusů, v předběžném termínu třetí týden v červnu. A pak už asi nic, jedině snad tematická výstava v říjnu, ne-

dostává se nám peněz, ale i osob, které by nám mohly a chtěly pomoci s naší činností. Pohlednice zatím zůstanou součástí stálé expozice, takže dávejte pozor na včasné oznámení otevírací doby. Jste tímto srdečně zváni, ti, co si zatím cestu k nám nenašli. Přeji nám všem lepší časy a hodně optimismu a zdravíčka.

*Ing. Jindřich Benkovič,  
předseda Muzejního spolku*

## NÁZORY OBČANŮ

### K ZAMYŠLENÍ

Vážení spoluobčané,  
dovolte nám reagovat na dění v našem městě, poťazmo na článek s informací z MŠ Šumická. Během nepříjemné koronavirové situace přibýly starosti místním skautům a členkám petangového klubu, kdy jim nebyla prodloužena smlouva o pronájmu a k 30. červnu se z budovy na Šumické musí vystěhovat. Považte, že se skauti stěhují již po šesté (během pěti let) – ovšem ne z vlastní vůle. Samozřejmě pro obě výše zmiňované organizace jsou určeny náhradní prostory v nově zrekonstruovaném hotelu Pfann, bohužel pro skauty zcela nedostačující dvě malé místnosti. Protože měli skauti prostorné zázemí v části budovy na Šumické, „rozrost-

la“ se jejich základna téměř na úctyhodných 90 členů. O to víc nás mrzí, že tak ustupují menšímu počtu dětí v nové třídě MŠ. Tyto řádky jsou víceméně pro rodiče nově přijatých předškoláčků, kteří pravděpodobně o vzniklé situaci nevědí. Ano, ovšem je nám jasné, že děti musejí být k předškolnímu vzdělávání přijaté ...

Chtěli bychom touto cestou poděkovat všem vedoucím za dosavadní pěkné vedení našich dětí, za prohlubování úcty k druhým, k vzájemnému přátelství, k ochraně a znalostem přírody a především za neopakovatelné zážitky a dobrodružství při společných setkáních s kamarády atd. Děkujeme také všem skautům

a skautkám za účast na pravidelných charitativních akcích ve městě (roznos betlémského světla, Tříkrálová sbírka, úklid parku, města i jeho okolí – za vydatné pomoci dam z petangového klubu a rodičů ...).

Přejeme tímto pohořelickým skautům vlastní záze-  
mí, neb jsou bezva parta nadšenců se srdcem na pra-  
vém místě. Nutno podotknout, že vedoucí s dětmi tráví

svůj volný čas rádi a především zcela zdarma. S poko-  
rou sobě vlastní by výše psané asi nechtěli slyšet, ale  
jsme opravdu rádi za jejich nezištnou péči o naše děti,  
neboť ty se nám vždy domů vrací spokojení a s úsmě-  
vem na tváři.

*Za rodiče  
Szabó, Švecovi, Urbičovi a Hájkovi*

***I v červnovém čísle zpravodaje si vám dovolujeme představit další článek místního ob-  
čana Davida Bilavčíka, mezi jehož záliby patří mimo jiné i historie Pohořelicka. Je jen na  
vás, zda budete tento článek, jako ten minulý, pokládat za fikci či fakta, jeho hlavním  
záměrem je však pobavit.***

## ZVONĚNÍ NA MRAKY

Hlavní obživou našich předků byla zemědělská činnost. Osazo-  
vané plodiny zahrnovaly pšenici,  
žito, ječmen a oves. Od 13. století  
se běžně pěstovaly hrách, fazole  
a krmné plodiny pro domácí zví-  
řata. Nedávné studie ukázaly, že  
techniky středověkého zemědě-  
lství za normálních okolností vždy  
dostačovaly potřebám lidí a že  
pouze jen v mimořádně drsných  
časech nedokázaly zajistit potřeby  
obyvatelstva. Drsné časy nastaly,  
pokud během roku docházelo k ne-  
příznivému počasí. Hlavní nepřáte-  
lé zemědělce, tak jako dnes, jsou  
silné bouře, jarní mráz, krupobití,  
vichřice, dlouhotrvající déšť nebo  
sucho. Proto se již od dávných časů  
lidé pokoušeli zahánět nepříznivé  
počasí magickými praktikami. Jako  
preventivní opatření se používalo  
modliteb, uplácení božstev ve for-  
mě obětí a darů. V době sucha se  
například místní obyvatelé chodili  
modlit za déšť ke kapličce panny  
Marie na smolínský kopec. Panna  
Marie je patronkou křesťanstva  
a lidí v nouzi, dále ochranitelkou  
hostinských, kuchařů, soukeníků,  
kožešníků, hrnčírů, lodníků, per-  
níkářů, octářů a lidé se k ní modlí  
také za bouřky.

Další zvyk měl prastaré kořeny  
ve víře, že zlé přírodní síly lze ode-  
hnat velkým hlukem, nebo dokon-  
ce zastrašit. Za doby císaře Kaliguly  
se rozháněla mračna pomocí luků  
a praků, kterými se proti nebi stří-  
lelo. V r. 280 papež Felix doporučil  
tuto praktiku nahradit zvoněním  
na kostelní zvony. U zvonu je víra  
v odpuzující sílu umocněna tím, že  
je to posvěcený předmět. V obcích,  
kde k tomuto účelu zvon neměli,  
se užívalo i jiných prostředků a na  
mraky se práskalo bičem, troubi-  
lo na dechové hudební nástroje,  
nebo si dokonce obec najala zaklí-  
nače mračen. Někteří tito hadači  
prý dokázali použít zvon i k tomu,  
aby obci déšť přivolali. Někde lidé  
věřili, že kam až doletí hlas zvo-  
nů, tam blesk či bouřka nezpůsobí  
žádnou škodu. Protože to samo-  
zřejmě pokaždé nepomáhalo, byly  
ke zvyku připojovány ještě další  
praktiky, jež bylo potřeba dodržet.  
Zvonit se muselo ve správnou chví-  
li, nikdy umíráčkem, ve správném  
rytmu a někdy jen určitou osobou.  
Jaký význam lid přikládal zvonění  
na mraky, dokládá zpráva z Pňova,  
kde byl roce 1742 vypálen kostel  
Nanebevzetí Panny Marie nepřá-  
telským vojskem. Při požáru byly  
všechny tři zvony zničeny. Když

potom roku 1754 bylo celé okolí  
zničeno strašným krupobitím, lid si  
stěžoval, že k tomu došlo proto, že  
nemohli zvonit na mraky. Násled-  
ně byly urychleně objednány nové  
zvony, které r. 1756 dodal zvonář  
Jan Krištof Löhner. Odpuzovat  
bouři pomocí zvonu pak u nás za-  
kázal císař Josef II. s odůvodněním,  
že rozhoupaný zvon blesky přita-  
huje, místo aby je odháněl. Nutno  
ovšem dodat, že s touto reformou  
příliš neuspěl a zejména v malých  
vsích se zvonění na mraky prakti-  
kovalo až do dob I. světové války.  
Na Chodsku je zvyk doložen ještě  
za I. republiky.

Ve farní pohořelické kronice  
se nám také jeden smutný případ  
zvonění na mraky dochoval. Dne 2.  
července 1731 o 2. hodině po pole-  
dni poničila většinu úrody v širém  
okolí silná bouřka, ale pohořelic-  
ká pole zůstala uchráněná. Avšak  
následkem zasažení blesku, kte-  
rý udeřil do věže kostela, zemřeli  
zdejší učitel Jan Antonín Richter  
a farářův pomocník Pavel Schöner,  
kteří vyzváněli „proti mračnům“.  
Zdalipak tato smutná událost mo-  
tivovala císaře Josefa II. k zákazu  
není jisté, ale na 600 let staré po-  
hořelické zvony se už proti bouř-  
kám nezvoní.



# VZPOMÍNÁME

21. 6. 2020 by se dožila 100 let paní Marie Řihová z Pohořelic.

Kdo jste ji znali, věnujte ji, prosím, tichou vzpomínku.



## PRÁZDNINOVÉ VEČERY S LETNÍM KINEM

### NA DVOŘE MĚSTSKÉHO ÚRADU

26.6.



19.7.

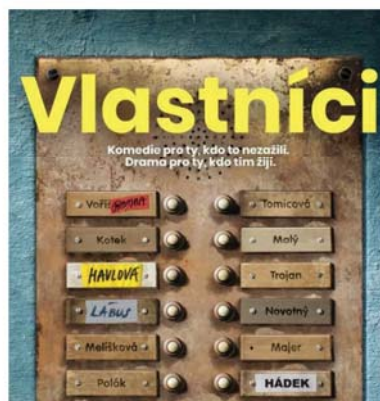

9.8.



30.8.



MONTOP s.r.o.

PanJabar s.r.o.

LÉKÁRNA ARNIKA



# INZERCE

## SUVerěnně nejlepší nabídka

Sleva až 190 000 Kč\*

30 YEARS  
AGROTEC GROUP

www.kia.com

Kia Sportage



Kia Stonic



Kia Sorento



Kia XCeed



Kia e-Niro

Dojezd až 455 km



Kia e-Soul

Dojezd až 452 km



The Power to Surprise

Vyberte si vůz, který vám padne nejlépe.

\* Díky podpoře pro fleetové zákazníky. Platí na vybrané modely, více informací u prodejce.



AGROTEC a.s.: Hustopeče Brněnská 74 693 01, tel.: 519 402 480, Břeclav Lidická 123 690 03, tel.: 519 327 143, Modřice Chrlická 1153 664 42, tel.: 548 133 850, [www.agrotecauto.cz](http://www.agrotecauto.cz)

Kia Sportage kombinovaná spotřeba 4,7-7,9 l/100km. Emise CO<sub>2</sub> 123-180 g/km. Kia Sorento kombinovaná spotřeba 5,9-6,2 l/100km. Emise CO<sub>2</sub> 155-163 g/km. Kia e-Niro kombinovaná spotřeba 15,3-15,9 kWh/km. Emise CO<sub>2</sub> 0 g/km. Kia e-Soul kombinovaná spotřeba 15,6-15,7 kWh/km. Emise CO<sub>2</sub> 0 g/km. Kia XCeed kombinovaná spotřeba 3,9-6,9 l/100km. Emise CO<sub>2</sub> 101-158 g/km. Kia Stonic kombinovaná spotřeba 5-6,4 l/100km. Emise CO<sub>2</sub> 114-146 g/km.

AGROTEC  
osobní automobily

## Chcete prodat Vaši nemovitost?

Zpracuji Vám odhad tržní ceny nemovitosti ZDARMA

- K dědictví
- K majetkovému vyrovnání
- K prodeji Vaší nemovitosti



Kontaktujte mě  
pro konzultaci ZDARMA

Tel.: 775 674 573

Email: [lenka.nedvedova@century21.cz](mailto:lenka.nedvedova@century21.cz)

LENKA PETROVSKÁ, DIS.  
INTERIÉROVÝ DESIGNER

+ 420 603 360 909

[info@petrovskadesign.cz](mailto:info@petrovskadesign.cz)

[www.petrovskadesign.cz](http://www.petrovskadesign.cz)



Plánujete nové bydlení a nevíte si rady se zařízením interiéru nebo už dlouho toužíte po proměně Vašeho domova a nevíte jak začít? Kontaktujte nás a my Vám s tím s radostí pomůžeme. Od samotného návrhu až po kompletní realizaci. Vytvoříme pro Vás příjemné prostředí s důrazem na funkčnost a nadčasový design.

Pohořelický zpravodaj - periodický tisk územního samosprávného celku. Vydává město Pohořelice IČO:00283509.  
Adresa vydavatele: Vídeňská 699, 691 23 Pohořelice. Zaregistrováno Ministerstvem kultury České republiky, reg. značka MK ČR E 21729.

Kontakt pro inzerci a zveřejňování článků: Kristýna Bilavčíková, tel.: 792 337 198, e-mail: [zpravodaj@pohorelice.cz](mailto:zpravodaj@pohorelice.cz)

Uzávěrka následujícího čísla je 15. 6. 2020, vyjde v prvním červencovém týdnu.

Publikace neprošla jazykovou úpravou. Vychází v nákladu v počtu 2000 ks.

Tisk a grafické zpracování zajišťuje Tiskárna Brázda, [www.TiskarnaBrazda.cz](http://www.TiskarnaBrazda.cz)

Vyhraujeme si právo redakčně upravit externí příspěvky, nevracet nevyžádané rukopisy a snímky, obdržené materiály nezveřejnit, důvody nezveřejnění nesdělovat.

Názory autorů se nemusí shodovat s názory redakce.